



BANCO CENTRAL

S. TOMÉ E PRÍNCIPE



**Situação Monetária e Cambial da
Economia Santomense**

Outubro 2018

ÍNDICE

1. SITUAÇÃO MONETÁRIA	2
1.1. Base Monetária	2
1.2. Massa Monetária	2
2. PREÇOS	3
3. SECTOR EXTERNO	4
3.1. Reservas Internacionais Líquidas	4
3.2. Taxa de Câmbio Bilateral	4
3.3. Índice de Taxa de Câmbio Efectiva	5
3.4. Balança Comercial	5
4. ANEXOS ESTATÍSTICOS	7

ÍNDICE DE GRÁFICOS

<i>Gráfico 1 - Estrutura e variação da BM.....</i>	<i>2</i>
<i>Gráfico 2 - Factores de Expansão de Liquidez.....</i>	<i>2</i>
<i>Gráfico 3 - Crédito Líquido ao Governo.....</i>	<i>2</i>
<i>Gráfico 4 - Evolução do Activo Externo Líquido.....</i>	<i>3</i>
<i>Gráfico 5 - Crédito à Economia.....</i>	<i>3</i>
<i>Gráfico 6. Variação do IPC (%).....</i>	<i>3</i>
<i>Gráfico 7. Contribuição para a variação do IPC.....</i>	<i>4</i>
<i>Gráfico 8. Reservas Internacionais Líquidas.....</i>	<i>4</i>
<i>Gráfico 9 - Taxas de Câmbios Bilaterais.....</i>	<i>5</i>
<i>Gráfico 10. Índices de Taxa de Câmbio Efektiva.....</i>	<i>5</i>
<i>Gráfico 11. Evolução do Saldo da Balança Comercial.....</i>	<i>5</i>
<i>Gráfico 12. Estrutura das Importações de Bens.....</i>	<i>5</i>
<i>Gráfico 13. Estrutura das Exportações de Bens.....</i>	<i>6</i>

ABREVIATURAS

AEL	Activo Externo Líquido
BCSTP	Banco Central de São Tomé e Príncipe
BM	Base Monetária
CLE	Crédito Líquido A Economia
CNP	Conta Nacional de Petróleo
CPM	Comité de Política Monetária
Db	Dobra
EUR	Euro
FMI	Fundo Monetário Internacional
GPEARI	Gabinete de Planeamento, Estratégia, Avaliação e Relações Internacionais
INE	Instituto Nacional de Estatísticas
IPC	Índice de Preços no Consumidor
ITCER	Índice de Taxa de Câmbio Efectiva Real
Kz	Kwanza
M0	Base Monetária
M3	Massa Monetária
ME	Moeda Estrangeira
MN	Moeda Nacional
OAP	Outros Activos e Passivos
RIB	Reservas Internacionais Brutas
RIL	Reservas Internacionais Líquidas
USD	Dólar Americano

1. SITUAÇÃO MONETÁRIA

O quadro monetário do mês de Outubro de 2018 ficou assinalado por uma ligeira redução da oferta monetária.

1.1. Base Monetária

A BM ascendeu a 1.499 milhões de Dobras, representando uma diminuição de 1,8% face ao mês de Setembro (+1,0% no mês anterior e -13,6% no mês de Outubro de 2017). Esta evolução é explicada, tanto pela redução das notas e moedas em circulação em 9 milhões de Dobras (2,7%), como pela redução das reservas dos bancos em 19 milhões de Dobras (1,6%).

A semelhança dos períodos homólogos, a evolução das reservas dos bancos reflectiu a subscrição dos Bilhetes de Tesouro no final do mês de Outubro no montante de 165 milhões de Dobras. Com efeito, as reservas em moeda nacional diminuíram em cerca de 4%, ao passo que as reservas em moeda estrangeira aumentaram 17 milhões de Dobras (10,0%).

Gráfico 1 - Estrutura e variação da BM

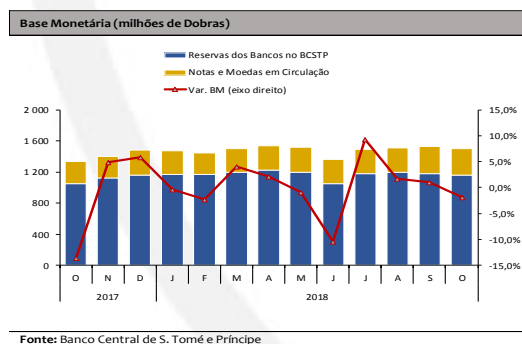

1.2. Massa Monetária

A massa monetária (M3) situou-se em cerca de 3.012 milhões de Dobras (2.526 milhões de Dobras em Outubro de 2017), refletindo um ligeiro decréscimo de 4 milhões de Dobras (0,1%) de Setembro para Outubro. A evolução deste agregado decorre essencialmente da contribuição dos activos externos líquidos (-0,6%) (cf. o Gráfico 3).

Gráfico 2 - Factores de Expansão de Liquidez

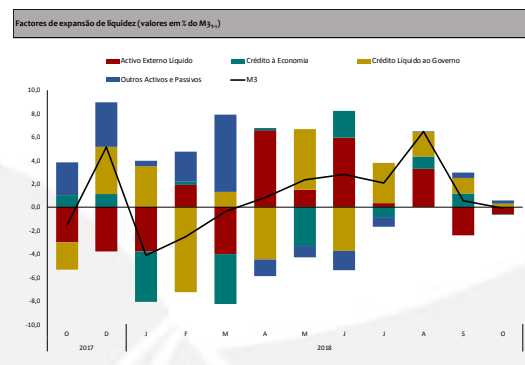

Relativamente as componentes do M3, registou-se um aumento do crédito líquido ao governo em 12,3%, justificado pelo aumento dos créditos brutos em 18 milhões de Dobras (2%), enquanto os depósitos cresceram em termos nominais foi de 9,6 milhões de Dobras.

Gráfico 3 - Crédito Líquido ao Governo

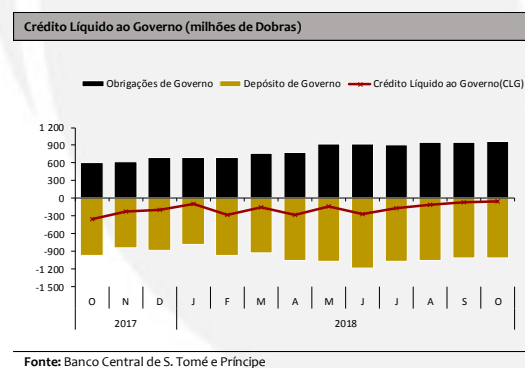

No tocante aos activos externos líquidos, estes continuaram a tendência descendente (-1,2% contra -4,2 no mês anterior), reflectindo particularmente, a fraca captação de recursos externos (até novembro uma queda ¹, dos donativos de 13% e os empréstimos em 76%). Com efeito registou-se um défice na balança cambial de cerca de USD 2,1 milhões.

Gráfico 4 - Evolução do Activo Externo Líquido

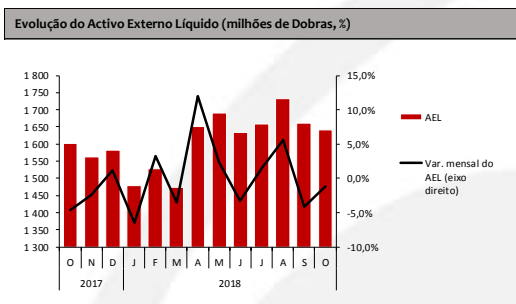

Fonte: Banco Central de S. Tomé e Príncipe

Em relação ao crédito à economia, este manteve-se inalterado no mês em análise contra crescimentos de 1,7% no mês de Setembro e de 1,2% no mês de Outubro de 2017 (cf. o Gráfico 6), comportamento influenciado pelo fraco desempenho do crédito ao sector privado.

Gráfico 5 - Crédito à Economia

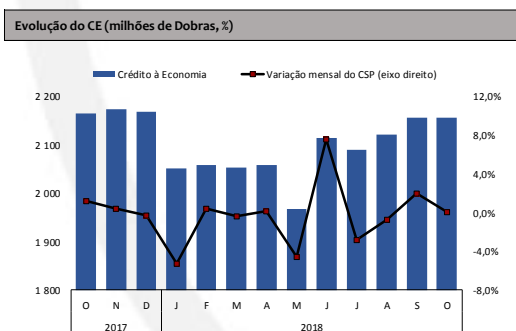

Fonte: Banco Central de S. Tomé e Príncipe

2. PREÇOS

No mês de Outubro, continuou-se a registar a pressão inflacionária.

A inflação mensal foi de 1,3% (0,5% no período homólogo de 2017), sendo este, o registo mais alto nos meses de outubro dos últimos anos. Contudo, ressalta-se que esta inflação foi inferior em 0,5 p.p., quando comparada à inflação registada no mês de Setembro (1,8%).

Consequentemente, a inflação acumulada situou-se em 8,4% superior em 2,5 p.p. face a registada no mesmo período de 2017. A inflação homóloga atingiu 10,2% contra 9,3% em Setembro e 6,2% em Outubro de 2017.

Gráfico 6. Variação do IPC (%)

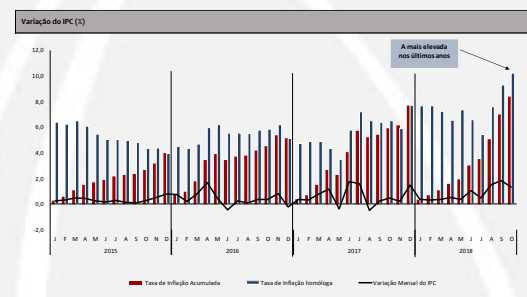

Fonte: INE, tratamento do BCSTP

Em termos de contribuição, concorreram para a inflação do mês de Outubro, nomeadamente as seguintes subclasses (cf. Gráfico 8):

¹ TOFE, Novembro 2018

- “Cereais, pão e outros produtos à base de cereais que representam 17,2% no cabaz do IPC (0,22% face 0,62% em Setembro);
- Produtos alimentares, não especificados com um peso de 2,5% no cabaz do IPC (0,02% contra 0,23% em Setembro);
- “Medicamentos, medicamentos manipulados, medicamentos tradicionais à base de plantas com uma ponderação de 0,2% no cabaz do IPC (0,0% contra 0,1% em Setembro);
- “Combustíveis sólidos para aquecimento” com uma representação de 1,3% no cabaz do IPC (0,2% contra -0,1% em Setembro).
- “Vegetais, tubérculos e leguminosas secas” com peso igual a 16,5% no cabaz do IPC (0,54% contra 0,30 em Setembro);
- “Peixe, outros pescados e derivados” de peso igual a 1,3% no cabaz do IPC (0,41% contra 0,05 em Setembro);
- “Carne e produtos à base de carne” com peso igual a 6,3% no cabaz do IPC (0,14% contra -0,02% em Setembro).

Gráfico 7. Contribuição para a variação do IPC

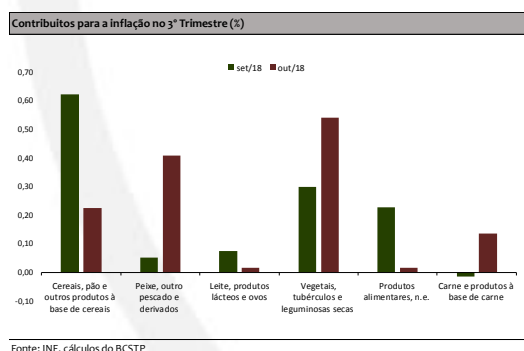

3. SECTOR EXTERNO

As contas externas ficaram marcadas pela redução, tanto das RIL, como das transações comerciais.

3.1. Reservas Internacionais Líquidas

Em Outubro de 2018, num quadro de contínua redução das disponibilidades externas, as reservas internacionais líquidas continuaram abaixo da meta dos 3 meses de importação, tendo se fixado em cerca de 31 milhões de USD (-11,8% comparativamente a Setembro).

Gráfico 8. Reservas Internacionais Líquidas

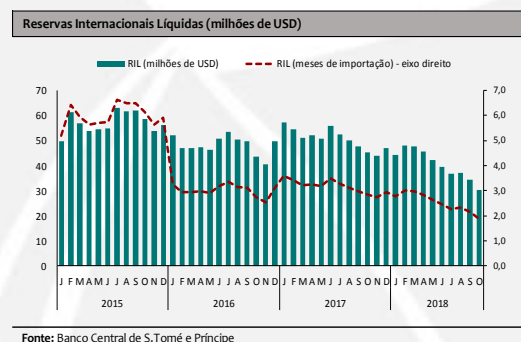

3.2. Taxa de Câmbio Bilateral

Relativamente aos mercados cambiais, em Outubro de 2018, o Euro continuou a depreciar-se em relação ao Dólar americano, situando-se em termos médios em 1,15 (-1,5% face ao mês de Setembro), sendo este o nível mais baixo em 2018, o que reflete sobretudo o efeito de políticas monetárias divergentes entre a Área do Euro e os EUA. A taxa de câmbio do Dólar americano em relação a Dobra refletiu, igualmente, uma

depreciação da Dobra, com uma cotação de 21,16 contra as 21,48 Dobras do mês de Setembro.

Gráfico 9 - Taxas de Câmbios Bilaterais

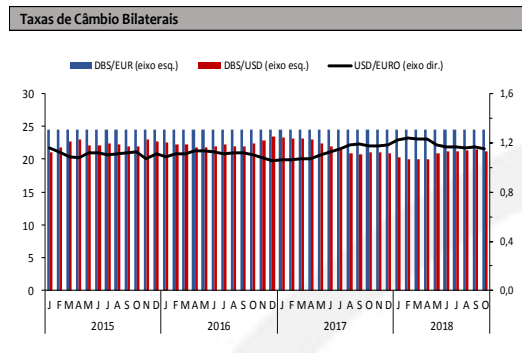

3.3. Índice de Taxa de Câmbio Efectiva

No mês de Outubro de 2018 observou-se uma apreciação nominal do índice de taxa de câmbio efectiva de 0,97% (1,88% em Setembro), consequência da apreciação de 5,5% da Dobra face ao Kwanza. Em termos reais, o ITCE ascendeu a 128 contra 125, revelando uma relativa perda de competitividade da economia nacional, evolução determinada pelo diferencial da taxa de inflação em relação aos principais parceiros comerciais.

Gráfico 10. Índices de Taxa de Câmbio Efectiva

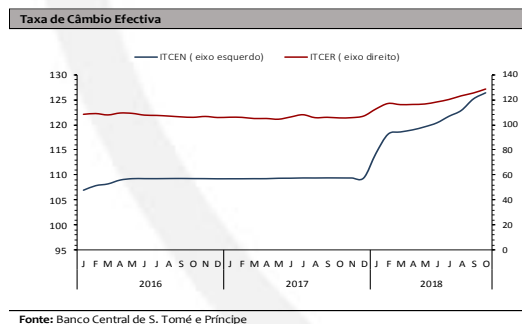

3.4. Balança Comercial

No mês de Outubro, o défice comercial atingiu os 9.906 mil USD, correspondendo a uma diminuição de 11% (+0,4% em relação ao período homólogo). Esta evolução ocorre num contexto de crescimento tanto das importações de bens (+10%), como das exportações (acima dos 100%).

Gráfico 11. Evolução do Saldo da Balança Comercial

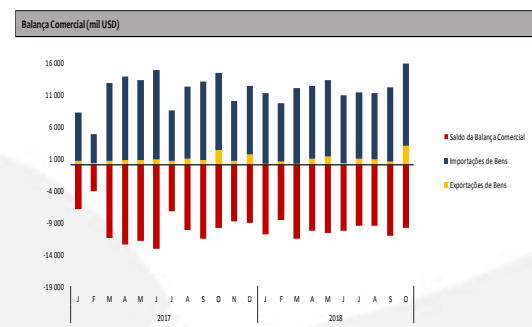

As importações de bens estiveram à volta dos 12.877 mil USD (11.669 mil USD no mês de Setembro), em resultado do aumento dos bens de capital em 81,9% que foi suportado pelo crescimento dos equipamentos.

Gráfico 12. Estrutura das Importações de Bens

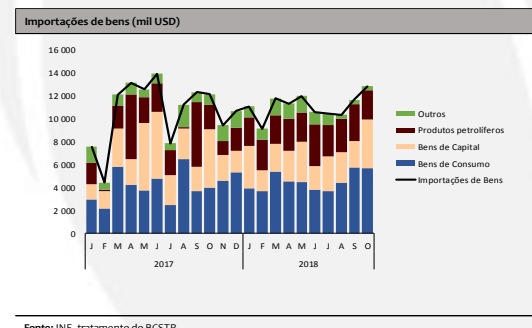

As exportações de bens fixaram-se em 2.971 mil USD (536 mil USD no mês de Setembro) justificados pelo efeito da

sazonalidade do principal produto de exportação, o cacau que foi cinco vezes superior ao valor do mês de Setembro (421 mil USD).

Gráfico 13. Estrutura das Exportações de Bens

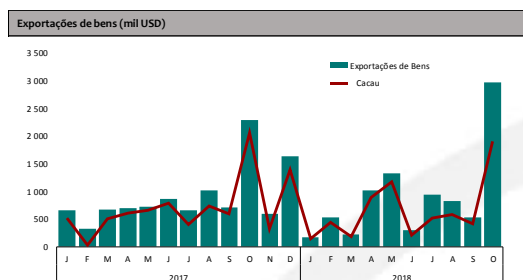

Fonte: INE, tratamento do BCSTP

Em relação ao período homólogo, verificou-se uma dinâmica idêntica nas exportações e nas importações, tendo ambas registado um crescimento de 29,5% e 5,9%, respectivamente.

4. ANEXOS ESTATÍSTICOS

Anexo I - Situação Monetária

<i>Saldos em fim de período (Milhões de nDobras)</i>	2017				2018											
	Set	Out	Nov	Dez	Jan	Fev	Mar	Abr	Mai	Jun	Jul	Ago	Set	Out		
Base Monetária Total	1547	1336	1401	1484	1477	1444	1503	1535	1521	1361	1488	1513	1528	1500		
Base Monetária Moeda Nacional	1388	1183	1254	1337	1328	1294	1336	1390	1377	1224	1307	1355	1356	1311		
Notas e Moedas em Circulação	283	282	277	324	304	275	303	313	325	309	312	319	350	341		
Depósitos dos Bancos no BCSTP	1264	1054	1125	1160	1174	1168	1200	1221	1196	1052	1176	1194	1178	1159		
Reservas Bancárias em Moeda Nacional	1105	901	977	1013	1024	1018	1034	1077	1053	915	994	1037	1006	970		
Reservas Bancárias em Moeda Estrangeira	159	153	148	147	149	150	167	145	144	137	182	158	172	189		
Massa Monetária (M3)	2565	2526	2539	2697	2586	2520	2686	2708	2771	2761	2818	3000	3015	3012		
Crédito Líquido a Administração Central	-299	-359	-224	-196	-102	-290	-162	-283	-142	-263	-168	-109	-69	-61		
Crédito a Administração Central	487	611	626	687	690	685	768	775	924	923	903	947	942	960		
Responsabilidades para com a Administração Central	-786	-970	-850	-883	-793	-975	-929	-1058	-1066	-1185	-1071	-1056	-1011	-1021		
Activo Externo Líquido	1679	1602	1563	1582	1480	1528	1474	1650	1689	1633	1642	1733	1661	1641		
Activo Externo do BCSTP	1505	1468	1399	1474	1445	1483	1439	1616	1636	1564	1528	1544	1501	1486		
Activo Externo de outras Sociedades de depósitos	174	134	165	108	35	45	35	34	54	69	114	189	159	156		
Crédito à Economia	2139	2166	2174	2168	2052	2059	2053	2058	1967	2114	2090	2121	2156	2155		
Crédito ao Sector Privado	2050	2075	2084	2077	1968	1976	1969	1971	1880	2022	1964	1950	1988	1989		
Moeda Nacional	1588	1612	1629	1647	1566	1577	1562	1570	1475	1624	1590	1583	1623	1625		
Moeda Estrangeira	462	463	454	430	402	399	407	401	404	398	374	367	366	365		

Anexo II - INFLAÇÃO Base Dez 2014 =100

(%)	Jan	Fev	Mar	Abr	Mai	Jun	Jul	Ago	Set	Out	Nov	Dez
Taxa inflação acumulada												
2018	0,35	0,68	1,05	1,57	1,93	2,99	3,50	5,06	6,97	8,39		
2017	0,37	0,70	1,49	2,66	2,26	4,06	5,72	5,20	5,39	5,89	6,12	7,69
2016	0,75	0,94	1,74	3,42	3,90	3,43	3,69	3,79	4,14	4,51	5,36	5,12
2015	0,25	0,57	1,05	1,48	1,70	1,87	2,15	2,26	2,36	2,66	3,16	3,96
2014	0,30	0,76	0,99	1,71	2,64	3,21	3,50	3,69	3,94	4,72	5,20	6,43
2013	0,39	1,07	0,77	2,53	2,82	3,00	3,21	3,67	4,00	4,58	5,59	7,13
2012	0,40	1,00	1,30	2,20	3,60	6,10	7,00	7,60	7,90	8,40	9,10	10,40
2011	0,50	1,40	3,60	5,90	6,80	7,10	7,30	8,10	8,40	8,90	10,00	11,90
2010	0,60	1,40	1,90	2,40	2,70	3,70	5,30	6,20	7,50	8,60	10,70	12,90
2009	0,70	1,60	3,00	4,80	6,70	7,90	8,70	9,30	10,30	11,60	13,70	16,10
2008	1,80	5,70	9,20	11,40	13,20	14,20	17,60	19,20	20,50	21,40	22,80	24,80
2007	1,70	2,80	4,20	5,10	6,30	7,70	9,50	12,40	15,90	18,90	23,30	27,60
2006	2,70	6,50	11,10	16,80	17,40	18,30	19,30	20,60	21,10	21,80	22,80	24,60
2005	2,94	6,08	9,45	10,63	11,15	11,33	11,63	12,14	13,05	14,70	15,80	17,20
Varição em cadeia												
2018	0,35	0,33	0,37	0,51	0,36	1,04	0,49	1,51	1,82	1,32		
2017	0,37	0,33	0,78	1,16	-0,39	1,76	1,60	-0,53	0,22	0,47	0,21	1,48
2016	0,75	0,19	0,80	1,65	0,46	-0,45	0,25	0,10	0,34	0,36	0,81	-0,22
2015	0,25	0,31	0,49	0,42	0,22	0,17	0,28	0,10	0,09	0,29	0,49	0,77
2014	0,30	0,46	0,23	0,71	0,91	0,55	0,28	0,18	0,24	0,76	0,46	1,16
2013	0,39	0,68	-0,29	1,74	0,28	0,18	0,19	0,45	0,32	0,55	0,97	1,46
2012	0,40	0,60	0,30	0,90	1,40	2,40	0,90	0,60	0,30	0,50	0,70	1,20
2011	0,50	0,90	2,20	2,30	0,90	0,30	0,20	0,80	0,30	0,50	1,00	1,80
2010	0,60	0,80	0,50	0,50	0,30	0,90	1,60	0,90	1,20	1,00	1,90	2,00
2009	0,70	0,90	1,40	1,80	1,80	1,20	0,70	0,60	0,90	1,20	1,90	2,10
2008	1,80	3,80	3,30	1,90	1,60	0,90	2,90	1,30	1,10	0,80	1,20	1,60
2007	1,70	1,10	1,30	0,90	1,10	1,40	1,60	2,70	3,10	2,60	3,60	3,50
2006	2,70	3,70	4,30	5,10	0,50	0,70	0,90	1,10	0,40	0,60	0,80	1,50
2005	2,94	3,20	3,30	1,20	0,47	0,17	0,27	0,46	0,90	1,70	1,10	1,20
Varição Homóloga												
Varição Homóloga 2018/2017	7,67	7,67	7,23	6,55	7,35	6,59	5,43	7,6	9,3	10,2		
Varição Homóloga 2017/2016	4,73	4,87	4,86	4,35	3,47	5,76	7,18	6,51	6,39	6,51	5,88	7,69
Varição Homóloga 2016/2015	4,47	4,35	4,67	5,95	6,21	5,55	5,52	5,51	5,77	5,84	6,17	5,12
Varição Homóloga 2015/2014	6,38	6,25	6,49	6,07	5,45	5,04	5,05	4,97	4,81	4,33	4,36	3,96
Varição Homóloga 2014/2013	7,04	6,80	7,37	6,28	6,95	7,34	7,44	7,14	7,07	7,28	6,74	6,43
Varição Homóloga 2013/2012	10,40	10,50	11,30	10,70	9,60	7,20	6,50	6,40	6,40	6,50	6,80	7,10
Varição Homóloga 2012/2011	11,80	11,50	9,50	8,00	8,60	10,90	11,60	11,40	11,40	11,40	11,10	10,40
Varição Homóloga 2011/2010	12,80	12,90	14,80	16,70	17,40	16,60	15,10	14,90	13,80	13,20	12,20	11,90
Varição Homóloga 2010/2009	15,90	15,90	14,80	13,40	11,80	11,50	12,40	12,80	13,20	13,00	13,00	12,90
Varição Homóloga 2009/2008	23,50	20,00	17,70	17,50	17,70	18,00	15,40	14,60	14,30	14,80	15,60	16,10
Varição Homóloga 2008/2007	27,70	31,20	33,80	35,10	35,80	35,30	37,00	35,20	32,50	30,20	27,10	24,80
Varição Homóloga 2007/2006	17,70	20,20	16,80	12,10	12,70	13,50	14,30	16,10	19,20	21,60	25,10	27,60

Fonte: INE

Anexo III - Reservas Internacionais Líquidas

	2017				2018									
	Set	Out	Nov	Dez	Jan	Fev	Mar	Abr	Ma	Jun	Jul	Ago	Set	Out
RIL em milhões USD	47,80	45,31	43,91	46,85	44,27	47,89	47,61	45,48	42,22	39,40	36,10	37,06	34,26	30,22
RIL em meses de Importação	2,99	2,83	2,75	2,93	2,77	3,00	2,98	2,85	2,64	2,46	2,26	2,32	2,14	1,89

Fonte: Banco Central de S. Tomé e Príncipe

Anexo IV - Taxas de Câmbio Bilaterais

	2017				2018									
	Set	Out	Nov	Dez	Jan	Fev	Mar	Abr	Ma	Jun	Jul	Ago	Set	Out
DBS/USD	20,72	20,98	21,05	20,87	20,26	19,97	20,02	20,07	20,87	21,13	21,14	21,37	21,16	21,48
DBS/EUR	24,50	24,50	24,50	24,50	24,50	24,50	24,50	24,50	24,50	24,50	24,50	24,50	24,50	24,50
USD/EUR	1,19	1,18	1,17	1,18	1,22	1,23	1,23	1,23	1,18	1,17	1,17	1,15	1,17	1,15

Fonte: Banco Central de S. Tomé e Príncipe e Bancos Comerciais

Anexo V - Índice de Taxa de Câmbio Efetiva Nominal e Real

	Base Dez 2014= 100	2017			2017	2018									
		Out	Nov	Dez		Jan	Fev	Mar	Abr	Ma	Jun	Jul	Ago	Set	Out
Índice de Taxa de Câmbio Efetiva Nominal		109,46	109,45	109,46	109,40	114,34	118,18	118,62	119,03	119,64	120,43	121,76	122,90	125,20	126,42
Variação face ao período precedente (%)		-0,01	-0,01	0,01	0,47	4,46	3,36	0,37	0,35	0,51	0,66	1,10	0,94	1,88	0,97
Índice de Taxa de Câmbio Efetiva Real		105,45	105,65	106,97	105,92	112,54	116,88	115,96	116,11	116,44	118,07	120,06	122,92	125,17	128,28
Variação face ao período precedente (%)		-0,47	0,19	1,25	-1,34	5,20	3,86	-0,79	0,13	0,29	1,40	1,69	2,38	1,82	2,09

Fonte: Banco Central de S. Tomé e Príncipe

Notas:

- (1) Índice calculado a partir das taxas de câmbio oficiais praticadas para as moedas dos seis maiores parceiros comerciais, nomeadamente: Portugal, Angola, Bélgica, Países Baixos, Espanha e China no período 2010/15
- (2) Um aumento/diminuição do ITCN corresponde a uma apreciação/depreciação da Dobra
- (3) Um aumento/diminuição do ITCR corresponde a uma apreciação/depreciação real da Dobra e portanto a uma degradação/melhoria da competitividade da economia nacional

Anexo XIII - BALANÇA COMERCIAL POR PRODUTO														
	Em Mil USD				jan/18	fev/18	mar/18	abr/18	mai/18	jun/18	jul/18	ago/18	set/18	out/18
	set/17	out/17	nov/17	dez/17										
1. EXPORTAÇÕES DE BENS - FOB	716,99	2 294,10	590,52	1 632,64	172,39	529,78	224,85	1 022,06	1 326,78	293,07	938,35	829,42	536,11	2 971,06
1.1. Produtos Agrícolas	625,25	2 111,69	371,01	1 566,00	169,23	469,27	208,32	940,91	1 196,70	261,94	524,95	792,06	454,68	2 247,62
1.1.1. Cacau	592,12	2 057,97	327,26	1 390,13	148,31	437,25	188,83	893,16	1 172,57	214,36	521,10	585,60	420,98	1 902,87
1.1.2. Café	3,42	0,00	0,82	3,32	0,63	0,00	0,35	0,00	0,72	0,57	0,00	0,42	1,07	12,17
1.1.3. Pimenta	0,00	0,00	0,00	149,11	0,00	0,00	0,00	0,00	0,00	0,00	0,00	0,00	0,00	207,58
1.1.4. Óleo de Coco	0,00	0,00	0,00	0,00	0,00	0,00	0,00	0,00	0,00	0,00	0,00	0,00	0,00	0,00
1.1.5. Chocolate	29,72	29,89	28,08	6,53	20,29	6,98	9,65	11,96	14,42	20,40	3,85	122,64	7,87	122,10
1.1.6. Coco	0,00	23,83	14,85	16,90	0,00	25,04	9,48	35,80	8,98	26,62	0,00	23,40	24,76	2,91
1.2. Outros	91,73	182,41	219,50	66,64	3,16	60,51	16,53	81,14	130,09	31,13	413,40	97,36	81,43	723,44
2. REEXPORTAÇÃO	275,20	1 717,95	189,41	121,92	166,00	146,61	893,25	174,11	225,34	204,07	101,59	182,78	250,75	385,75
3. IMPORTAÇÕES DE BENS - FOB	12 338,26	12 159,38	9 446,91	10 707,69	11 094,82	9 147,97	11 803,18	11 336,15	12 007,46	10 625,11	10 476,65	10 377,91	11 668,64	12 877,07
3.1. Bens de Consumo	4 443,67	4 726,60	5 832,44	6 133,27	4 917,49	4 651,96	6 534,67	5 537,75	6 001,31	4 616,88	4 296,83	4 448,69	5 758,44	5 689,55
3.1.1. Géneros alimentícios	2 035,89	2 106,43	2 820,03	3 505,41	1 972,47	1 982,67	2 805,32	2 055,07	2 247,06	1 765,09	1 641,16	1 569,34	2 267,54	2 313,74
3.1.2. Bebidas não alcoólicas	257,92	292,33	296,92	241,62	282,13	199,84	575,41	247,08	371,44	287,09	322,55	343,97	320,65	310,63
3.1.3. Bebidas alcoólicas tabaco e narcóticos	99,63	213,04	356,82	283,11	379,13	279,37	691,79	496,62	495,36	367,33	282,03	337,12	547,24	500,48
3.1.4. Vestuário e calçado	110,50	101,05	164,06	150,34	89,38	124,01	170,16	201,65	153,29	73,04	90,92	156,69	410,83	122,39
3.1.5. Mobiliário, artigo de decoração e equip. doméstico	606,27	455,39	587,83	465,64	373,17	396,82	552,38	626,96	944,07	496,73	578,46	559,55	571,23	644,40
3.1.6. Medicamentos	116,65	73,85	101,29	24,36	47,89	71,15	127,27	126,40	40,73	86,41	56,92	32,97	116,31	53,38
3.1.7. Veículos motorizados	562,79	369,69	273,34	319,82	394,98	663,89	401,43	832,53	336,81	415,57	321,36	242,31	220,57	479,68
3.1.8. Material informático e de telecomunicação	190,88	219,64	376,48	286,99	617,31	498,53	279,91	257,71	448,42	161,45	438,92	421,62	166,04	419,01
3.1.9. Livros e Materiais Didáticos	51,70	36,73	60,55	36,63	114,42	12,19	68,08	34,45	32,57	288,25	79,34	30,09	359,20	239,94
3.1.10. Bens de consumo diverso	411,45	858,45	795,11	819,34	646,61	423,48	862,92	659,28	931,56	675,92	485,15	755,02	778,83	605,90
3.2. Bens de Capital	1 893,22	4 996,74	2 043,69	2 125,89	3 477,43	1 476,81	2 337,77	2 704,13	3 085,19	2 077,03	3 133,69	2 623,87	2 331,75	4 241,28
3.2.1. Equipamentos	960,08	3 950,37	1 248,93	1 211,01	2 587,24	747,09	1 556,39	1 845,16	2 271,66	1 073,86	2 239,07	1 374,62	1 426,85	3 414,37
3.2.2. Materiais de Construção	933,14	1 046,37	794,76	914,87	890,19	729,72	781,37	858,97	813,53	1 003,17	894,62	1 249,25	904,89	826,90
Dos quais: Cimento	143,62	523,58	252,79	63,44	110,48	319,69	23,50	362,18	28,15	276,11	300,30	2,99	169,81	4,69
Ferro Alumínio e Out. Simil.	185,78	54,18	108,01	213,95	387,71	69,92	180,43	173,87	358,14	142,05	97,26	823,92	187,91	223,88
3.3. Produtos petrolíferos	5 640,58	2 098,03	1 232,84	2 003,18	2 497,84	2 704,78	2 507,03	2 780,96	2 569,94	3 617,70	2 734,36	2 934,77	3 180,16	2 592,40
3.3.1. Gasóleo	4 174,94	1 419,79	1 146,87	1 452,95	1 573,06	1 897,99	1 672,80	1 865,69	1 707,34	2 370,05	1 859,62	1 888,36	1 942,93	1 798,24
3.3.2. Gasolina	857,95	383,66	0,00	338,71	531,32	521,53	438,48	516,22	488,86	486,27	484,68	543,93	561,46	499,90
3.3.3. Outros	607,69	294,57	85,96	211,52	393,46	285,25	395,75	399,06	373,74	761,38	390,06	502,47	675,77	294,27
3.4. Outros	360,79	338,01	337,94	445,35	202,07	314,42	423,72	313,29	351,03	313,50	311,77	370,59	398,31	353,84
4. SALDO DA BALANÇA COMERCIAL(1-3)	-11 621,27	-9 865,28	-8 856,39	-9 075,05	-10 922,43	-8 618,19	-11 578,33	-10 314,09	-10 680,68	-10 332,04	-9 538,30	-9 548,50	-11 132,53	-9 906,01

Fonte: Instituto Nacional de Estatística

Nota explicativa

Para responder as necessidades atuais de análise económica e financeira das importações efetuou-se a reclassificação dos grandes grupos de produtos presentes na estrutura da balança comercial, a partir de janeiro de 2013.

1. Bens de consumo:

São considerados bens de consumo, os produtos destinados ao consumo final das famílias. Passam a estar subdivididos em bens de consumo duráveis (bens utilizados durante um longo período como: roupas, os automóveis ligeiros, etc.) e bens de consumo não duráveis ou perecíveis: produtos alimentares.

Obs: A reclassificação dos bens de consumo baseia-se nas classes do Índice de Preços no Consumidor (IPC).

2. Bens de Capital

São considerados bens de capital, os produtos destinados à produção de bens e mercadorias finais. Passam a incorporar bens de capital: ferramentas, motores, veículos destinados ao transporte de mercadoria e de grande porte, os camiões por serem normalmente utilizados por empresas de construção no transporte de materiais, para construção de casas e edifícios, etc.

Anexo XIV - BALANÇA COMERCIAL GEOGRÁFICA

Em Mil USD	set/17	out/17	nov/17	dez/17	jan/18	fev/18	mar/18	abr/18	mai/18	jun/18	jul/18	ago/18	set/18	out/18
1. EXPORTAÇÕES - FOB	716,99	2 294,10	590,52	1 632,64	172,39	529,78	224,85	1 022,06	1 326,78	293,07	938,35	829,42	536,11	2 971,06
1.1. África	3,95	30,99	16,99	28,67	0,60	26,09	8,19	48,67	13,03	47,71	3,36	26,25	31,72	5,32
1.1.1.1. África do Sul	1,36	0,00	0,00	1,99	0,00	0,00	0,00	0,00	0,00	0,00	0,00	0,00	0,00	0,00
1.1.1.2. Angola	2,59	30,99	15,53	13,46	0,60	26,09	1,27	46,48	4,26	47,24	2,89	24,86	28,03	4,15
1.1.2.1. Gabão	0,00	0,00	1,46	4,65	0,00	0,00	0,00	0,00	1,21	0,00	0,00	1,01	0,00	0,00
1.1.3.1. Nigéria	0,00	0,00	0,00	8,58	0,00	0,00	6,92	2,19	7,56	0,47	0,46	0,37	3,69	1,17
1.2. Europa	516,48	2 098,01	75,93	1 594,13	148,72	379,99	197,83	942,27	1 198,15	205,44	814,01	745,12	320,84	2 587,63
1.2.1.1. Bélgica	0,00	779,29	22,86	462,32	62,31	138,24	0,00	392,84	503,99	30,17	241,31	182,95	55,72	411,63
1.2.1.2. Espanha	66,37	159,83	0,00	164,74	0,00	56,28	0,00	43,30	0,00	15,14	0,00	0,00	0,00	0,00
1.2.1.3. França	35,81	491,33	21,57	152,28	0,00	0,00	0,05	0,00	14,67	0,00	0,00	111,65	14,47	347,24
1.2.1.4. Países Baixos	331,83	581,73	0,00	769,72	83,84	137,65	173,44	456,86	588,62	151,94	175,52	355,77	166,63	1 107,84
1.2.1.5. Portugal	82,47	85,84	31,50	45,07	2,56	47,82	24,34	49,28	90,86	8,19	397,18	94,75	84,01	720,91
1.3. América	9,66	9,73	16,04	0,00	9,23	0,02	0,00	10,96	0,00	9,70	0,00	0,00	0,00	9,91
1.3.1.1. E. U. América	9,66	9,73	16,04	0,00	9,23	0,02	0,00	10,96	0,00	9,70	0,00	0,00	0,00	9,91
1.4. Outros Países	186,90	155,36	481,56	9,83	13,85	123,67	18,83	20,15	115,61	30,22	120,99	58,05	183,56	368,20
2. IMPORTAÇÕES - FOB	12 338,26	12 159,38	9 446,91	10 707,69	11 094,82	9 147,97	11 803,18	11 336,15	12 007,46	10 625,11	10 476,65	10 377,91	11 668,64	12 877,07
2.2. Europa	5 402,74	5 600,52	5 738,41	6 838,43	5 241,89	4 590,99	7 788,67	5 397,02	6 509,06	5 764,36	5 830,35	5 887,60	7 280,17	8 739,63
2.2.1.1. Bélgica	112,86	159,42	126,22	168,13	208,41	45,84	82,52	216,19	149,12	104,62	149,57	38,37	16,64	189,86
2.2.1.2. Espanha	81,55	99,67	114,81	182,84	173,84	29,99	143,74	153,36	107,33	65,63	130,43	90,68	89,08	62,43
2.2.1.3. França	175,50	344,02	42,77	51,27	50,75	4,79	111,21	54,80	4,36	39,34	33,11	124,30	320,46	1,57
2.2.1.4. Itália	0,00	28,06	27,65	29,03	24,83	0,00	52,41	8,95	58,08	26,00	26,40	2,18	53,72	20,06
2.2.1.5. Países Baixos	120,40	36,78	11,16	166,58	37,17	89,88	199,33	86,82	244,92	45,65	57,81	94,73	96,16	47,02
2.2.1.6. Portugal	4 860,99	4 867,93	5 381,99	6 162,18	4 724,12	4 349,76	7 118,74	4 805,54	5 898,93	5 474,82	5 277,58	5 505,78	6 670,56	8 388,61
2.2.1.7. Rep. Fed. Alemã	12,00	12,96	14,51	49,04	0,00	12,27	8,02	55,05	25,83	6,46	17,79	11,33	22,51	9,33
2.2.1.8. Suécia	0,00	0,00	0,00	2,11	0,00	0,00	0,00	0,00	0,00	0,00	0,00	0,00	0,00	0,00
2.2.1.9. Dinamarca	39,44	49,81	19,31	21,83	22,77	58,47	72,69	16,31	17,53	1,84	79,30	12,43	11,03	20,73
2.2.2.1. Suíça	0,00	1,87	0,00	5,43	0,00	0,00	0,00	0,00	2,96	0,00	58,37	7,80	0,00	0,00
2.3. África	5 107,72	4 934,53	1 666,94	2 268,07	2 850,73	3 119,60	2 560,44	3 604,66	2 793,15	3 172,63	3 061,03	3 340,17	3 161,53	3 094,69
2.3.1.1. África do Sul	83,95	4,02	4,36	5,20	33,77	4,55	0,00	11,20	10,90	0,00	48,40	151,03	18,77	124,23
2.3.1.2. Angola	4 701,38	2 337,90	1 406,30	1 982,20	2 707,85	3 067,65	2 425,89	3 061,11	2 671,13	3 038,13	2 965,81	2 798,23	3 101,63	2 599,36
2.3.2.1. Gabão	285,06	18,06	33,55	152,58	108,65	7,23	61,04	329,25	47,51	99,80	46,82	66,53	25,53	371,10
2.3.2.2. Camarões	0,60	8,26	5,18	1,24	0,00	6,37	0,00	0,00	31,78	0,00	0,00	0,00	3,10	0,00
2.3.3.1. Nigéria	1,45	2 566,31	217,56	126,85	0,46	33,80	73,51	42,54	0,00	0,00	0,00	194,53	0,11	0,00
2.3.3.2. Togo	35,28	0,00	0,00	0,00	0,00	0,00	0,00	160,57	31,83	34,70	0,00	129,85	12,38	0,00
2.4. Ásia	501,54	870,45	1 250,19	816,32	2 696,95	1 056,97	854,52	1 304,26	484,25	457,23	602,74	597,19	533,41	459,47
2.4.1. China	309,51	792,16	566,96	209,52	1 983,63	588,03	398,81	647,24	484,25	339,14	548,79	425,42	438,16	325,56
2.4.2. Coreia	144,65	0,00	0,00	30,19	259,73	0,00	372,80	508,34	0,00	0,00	0,00	0,00	0,00	0,00
2.4.3. Indonésia	0,00	0,00	15,64	32,76	143,90	18,29	55,98	45,96	0,00	8,58	24,38	79,80	83,56	84,87
2.4.4. Japão	35,32	0,00	521,94	469,10	72,58	450,66	0,00	0,00	0,00	65,84	19,76	15,07	11,69	49,04
2.4.5. Taiwan	6,52	0,00	0,00	0,00	0,00	0,00	0,00	0,00	0,00	0,00	0,00	0,00	0,00	0,00
2.4.6. Vietname	0,00	0,00	0,00	0,00	23,59	0,00	0,00	10,94	0,00	0,00	9,81	28,30	0,00	0,00
2.4.7. Tailândia	5,55	78,30	145,65	74,75	213,52	0,00	26,92	91,79	0,00	43,66	0,00	48,61	0,00	0,00
2.5. América	1 004,67	381,42	349,25	258,66	141,11	299,88	213,03	125,73	338,10	953,98	313,70	237,70	373,84	371,84
2.5.1.1. E. U. América	960,39	57,71	54,43	64,34	66,66	156,68	100,45	27,40	56,27	820,01	184,91	143,43	55,01	150,34
2.5.2.1. Bahamas	0,00	0,00	0,00	0,00	0,00	0,00	0,00	0,00	0,00	0,00	0,00	0,00	0,00	0,00
2.5.2.2. Brasil	44,27	323,71	294,83	194,32	74,44	143,19	112,57	98,33	281,83	133,97	128,78	94,26	318,82	221,51
2.6. Médio Oriente	13,90	87,25	87,12	72,57	4,67	23,31	17,36	51,66	34,45	41,75	57,22	44,49	58,49	52,86
2.6.1. Emirados A. U.	13,90	87,25	87,12	72,57	4,67	23,31	17,36	51,66	34,45	41,75	57,22	44,49	58,49	52,86
2.7. Outros Países	307,69	285,20	354,99	453,63	159,49	57,22	369,16	852,81	1 848,46	235,15	611,60	270,77	261,21	158,58
3. SALDO DA BALANÇA COMERCIAL (1-2)	-11 621,27	-9 865,28	-8 856,39	-9 075,05	-10 922,43	-8 618,19	-11 578,33	-10 314,09	-10 680,68	-10 332,04	-9 538,30	-9 548,50	-11 132,53	-9 906,01

Fonte: Instituto Nacional de Estatística



BANCO CENTRAL
— S. TOMÉ E PRÍNCIPE —



Banco Central de S. Tomé e Príncipe
Praça da Independência, São Tomé
C.P. 13

Tel.: 00 239 22243700

Fax: 00 239 2222777

Site: www.bcstp.st